

JUDEȚUL SĂLAJ
PRIMĂRIA COMUNEI NUȘFALĂU
COMITETUL LOCAL PENTRU SITUAȚII DE URGENȚĂ
AL COMUNEI NUȘFALĂU

NESECRET
Nr .2425
Din 29.03.2021
Localitatea Nușfalău

APROB

**Președintele Comitetului Local
pentru Situații de Urgență**

**PRIMAR
MATE RADU**

AVIZAT

**(D) INSPECTOR ȘEF al
Inspectoratului pentru Situații de Urgență
„ Porolissum”al Județului Sălaj
Locotenent – colonel**

DOBOCAN Adrian

AVIZAT

**Vicepreședintele Comitetului Local
pentru Situații de Urgență**

**VICEPRIMAR
FORIZS LASZLO**

**PLAN DE EVACUARE
ÎN SITUAȚII DE URGENȚĂ**

AL COMUNEI NUȘFALĂU

**LISTA
DE ACTUALIZĂRI A PLANULUI**

Nr. crt.	Pag.	Conținutul actualizării	Data efectuării actualizării	Semnătura și ștampila

CUPRINS

1. DISPOZIȚII GENERALE		Pag.
	1.1. Baza legală	Pag
	1.2. Introducere	Pag
	1.3. Scopul acțiunilor de evacuare	Pag
	1.4. Termeni și definiții	Pag
2. CONCEPȚIA ACȚIUNILOR DE EVACUARE ÎN SITUAȚII DE URGENȚĂ		Pag
	2.1. Scurtă descriere geoclimatică a UAT	Pag
	2.2. Organizarea punctelor de adunare, îmbarcare, debarcare, primire - repartiție evacuați (sinistrați), itinerare de deplasare	Pag
	2.3. Descrierea factorilor de risc/ Tipuri de riscuri/ Zone vulnerabile *	Pag
	2.3.1. Inundații, fenomene meteo periculoase	Pag
	2.3.2. Cutremur, alunecări și prăbușiri de teren	Pag
	2.3.3. Incendii de mari proporții	Pag
	2.3.4. Accidente pe căi de comunicații	Pag
	2.3.5. Alte tipuri de risc	Pag
	2.4. TABĂRĂ DE SINISTRAȚI	Pag
3. ORGANIZAREA CONDUCERII ȘI COOPERĂRII		
	3.1. Atribuțiile Comitetului Local pentru Situații de Urgență	Pag
	3.2. Căi și mijloace de legătură	Pag
	3.3. Instituții cu care se cooperează	Pag
	3.4. Cereri și rapoarte	Pag
4. MĂSURILE DE ASIGURARE A ACȚIUNILOR DE EVACUARE		Pag
	4.1. Cercetarea	Pag
	4.2. Ordine și siguranța publică, paza, ordinea, evidența populației	Pag
	4.3. Protecția C.B.R.N.	Pag
	4.4. Asigurarea medicală și sanitar-veterinară	Pag
	4.5. Logistica acțiunilor de evacuare	Pag
	4.6. Asigurarea psihologică și religioasă	Pag
	4.7. Realizarea legăturilor	Pag
5. CONCEPȚIA ORGANIZĂRII ȘI ASIGURĂRII ACTIVITĂȚII DE READUCERE A POPULAȚIEI ȘI A BUNURILOR MATERIALE EVACUATE LA RESTABILIREA STĂRII DE NORMALITATE ÎN LOCALITĂȚILE CARE AU FĂCUT OBIECTUL MĂSURILOR DE PROTECȚIE		Pag

* Se vor descrie factorii de risc de la nivelul localităților aparținătoare

1. DISPOZIȚII GENERALE

1.1. BAZA LEGALĂ

Baza legală de elaborare a prezentului plan este reprezentată de următoarele acte normative:

- a) Legea nr. 481 din 08.11.2004 privind *Protecția Civilă*, cu modificările și completările ulterioare;
- b) Legea nr. 575 din 22.10.2001, privind aprobarea *Planului de amenajare a teritoriului național - Secțiunea a V-a Zona de risc natural*;
- c) Hotărârea Guvernului României nr. 557 din 03.08.2016, privind *Managementul tipurilor de risc*;
- d) Hotărârea Guvernului României nr. 642 din 29.06.2005, pentru aprobarea *Criteriilor de clasificare a unităților administrativ-teritoriale, instituțiilor publice și operatorilor economici din punct de vedere al protecției civile, în funcție de tipurile de riscuri specifice*;
- e) Hotărârea Guvernului României nr. 94 din 12.02.2014 *Organizarea, funcționarea și componența Comitetului național pentru situații speciale de urgență*, cu modificările și completările ulterioare;
- f) Hotărârea Guvernului României nr. 1491 din 09.09.2004 pentru aprobarea *Regulamentului cadru privind structura organizatorică, atribuțiile, funcționarea și dotarea comitetelor și centrelor operative pentru situații de urgență*, cu modificările și completările ulterioare;
- g) Hotărârea Guvernului României nr. 1492 din 09.09.2004 privind *Principiile de organizare, funcționarea și atribuțiile serviciilor de urgență profesioniste*, cu modificările și completările ulterioare.
- h) Ordinul ministrului administrației și internelor nr. 1494 din 07.11.2006 pentru aprobarea *Normelor tehnice privind organizarea și funcționarea taberelor pentru sinistrați în situații de urgență*;
- i) Hotărârea nr. 501 din 1 iunie 2005, pentru aprobarea *Criteriilor privind asigurarea mijloacelor de protecție individuală a cetățenilor*
- j) Ordonanța de Urgență a Guvernului României nr. 21 din 15.04.2004 privind *Sistemul Național de Management al Situațiilor de Urgență*, cu modificările și completările ulterioare;
- k) Ordinul ministrului administrației și internelor nr. 1184 din 06.02.2006 pentru aprobarea *Normelor privind organizarea și asigurarea activității de evacuare în situații de urgență*;

1.2. INTRODUCERE

Evacuarea este o măsură de protecție civilă luată înainte, pe timpul sau după producerea unei situații de urgență, la declararea stării de alertă, care constă în scoaterea din zonele afectate sau potențial a fi afectate, în mod organizat, a populației, a unor instituții publice, operatori economici, animalelor, bunurilor materiale și în dispunerea lor în zone sau localități care asigură condiții de protecție și supraviețuire.

Acțiunile de evacuare se planifică și se organizează în funcție de tipul de risc, avându-se în vedere parametrii specifici ce caracterizează evoluția și amploarea consecințelor acestuia.

Populația și bunurile materiale care se evacuează, gradul de urgență și ordinea în care se execută evacuarea, forțele și mijloacele destinate și sprijinul logistic al evacuării în cazul situațiilor de urgență se stabilesc pentru fiecare situație, de personalul cu atribuții în domeniu din cadrul autorităților administrației publice locale, **se avizează** de inspectoratele pentru situații de urgență județene/al municipiului București și de vicepreședintele comitetului pentru situații de urgență și **se aprobă** de președintele comitetului.

Prezentul plan a fost întocmit, având în vedere următoarele considerații :

➤ Evacuarea populației, colectivităților de animale și a unor categorii de bunuri materiale la nivelul localității se impune în cazul producerii următoarelor tipuri de risc: Inundații;

➤ Accidentul chimic și accidentele la construcțiile hidrotehnice sunt dezastre care apar, de regulă, prin surprindere ;

➤ Timpul scurt la dispoziție pentru luarea deciziilor și punerea în aplicare a Planului de evacuare ;

➤ Evacuarea bunurilor materiale de la operatori economici și instituțiile publice este posibilă numai dacă există o organizare prealabilă și minuțioasă ;

➤ Datorită timpului scurt la dispoziție, organizarea evacuării va fi mai sumară, ponderea constituind-o autoevacuarea ;

➤ Locurile unde se evacuează populația, colectivitățile de animale și bunurile materiale, se găsesc la distanțe relativ mici;

➤ Durata dispunerii în raioanele de evacuare este scurtă ;

➤ Se impune riguros îndrumarea circulației spre raioanele de evacuare, spre locurile care oferă protecție împotriva lamei de apă, respectiv a norului toxic ;

➤ Pentru dezastrul de tip „accident la construcțiile hidrotehnice” s-a avut în vedere situația ruperii barajelor de pe amenajarea nu este cazul, în special de la

1.3. SCOPUL ACȚIUNILOR DE EVACUARE

Scopul acțiunilor de evacuare este acela de a scoate populația, bunurile materiale de valoare, colectivitățile de animale din zonele afectate sau potențial afectate, în mod organizat, și în dispunerea lor în zone sau alte localități care pot asigura condițiile necesare de protecție și supraviețuire.

Acțiunile de evacuare se planifică și se organizează în funcție de tipul de risc, avându-se în vedere parametrii specifici ce caracterizează evoluția și amploarea consecințelor acestuia.

Acțiunile de evacuare în situații de urgență au ca scop:

➤ asigurarea protecției populației, a colectivităților de animale, a bunurilor materiale și asigurarea condițiilor de supraviețuire;

➤ evitarea și/sau limitarea pierderilor de vieți omenești și a pagubelor materiale, posibil a se produce, în situația manifestării unor tipuri de risc generatoare de situații de urgență;

- scoaterea populației și a bunurilor materiale din zonele/localitățile afectate în cazul producerii unor dezastre;
- continuarea funcționării activității social-economice a localității;
- continuarea funcționării activității administrației publice locale, a instituțiilor publice și a operatorilor economici;
- desfășurarea procesului de învățământ și a altor activități importante pentru comunitate.

1.4. TERMENI ȘI DEFINIȚII

Evacuarea - măsura de protecție luată în cazul amenințării iminente, stării de alertă ori producerii unei situații de urgență și care constă în scoaterea din zonele afectate sau potențial a fi afectate, în mod organizat, a unor instituții publice, agenți economici, categorii sau grupuri de populație ori bunuri și dispunerea acestora în zone și localități care asigură condiții de protecție a persoanelor, bunurilor și valorilor, de funcționare a instituțiilor publice și agenților economici.

Starea de alertă - se referă la punerea de îndată în aplicare a planurilor de acțiuni și măsuri de prevenire, avertizare a populației, limitare și înlăturare a consecințelor situației de urgență;

Situația de urgență - evenimente excepționale, cu caracter nonmilitar, care amenință viața sau sănătatea persoanei, mediul înconjurător, valorile materiale și culturale, iar pentru restabilirea stării de normalitate sunt necesare adoptarea de măsuri și acțiuni urgente, alocarea de resurse specializate și managementul unitar al forțelor și mijloacelor implicate;

Amploarea situației de urgență - mărimea ariei de manifestare a efectelor distructive ale acesteia în care sunt amenințate sau afectate viața persoanelor, funcționarea instituțiilor statului democratic, valorile și interesele comunității;

Intensitatea situației de urgență - viteza de evoluție a fenomenelor distructive și gradul de perturbare a stării de normalitate;

starea potențial generatoare de situații de urgență - complex de factori de risc care, prin evoluția lor necontrolată și iminenta amenințării, ar putea aduce atingere vieții și sănătății populației, valorilor materiale și culturale importante și factorilor de mediu;

Iminența amenințării - parametrii de stare și timp care determină declanșarea inevitabilă a unei situații de urgență;

Managementul situației de urgență - ansamblul activităților desfășurate și procedurilor utilizate de factorii de decizie, instituțiile și serviciile publice abilitate pentru identificarea și monitorizarea surselor de risc, evaluarea informațiilor și analiza situației, elaborarea de prognoze, stabilirea variantelor de acțiune și implementarea acestora în scopul restabilirii situației de normalitate;

Monitorizarea situației de urgență - proces de supraveghere necesar evaluării sistematice a dinamicii parametrilor situației create, cunoașterii tipului, amplitudinii și intensității evenimentului, evoluției și implicațiilor sociale ale acestuia, precum și a modului de îndeplinire a măsurilor dispuse pentru gestionarea situației de urgență;

Factor de risc - fenomen, proces sau complex de împrejurări congruente, în același timp și spațiu, care pot determina sau favoriza producerea unor tipuri de risc;

Tipuri de risc - cazuri de forță majoră determinate de incendii, cutremure, inundații, accidente, explozii, avarii, alunecări sau prăbușiri de teren, îmbolnăviri în masa, prăbușiri ale unor construcții, instalații ori amenajări, eșuarea sau scufundarea unor nave, căderi de obiecte din atmosfera ori din cosmos, tornade, avalanșe, eșecul serviciilor de utilități publice și alte calamități naturale, sinistre grave sau evenimente publice de amploare determinate ori favorizate de factori de risc specifici; grevele nu pot fi considerate tipuri de risc;

Gestionarea situațiilor de urgență - identificarea, înregistrarea și evaluarea tipurilor de risc și a factorilor determinanți ai acestora, înștiințarea factorilor interesați, avertizarea populației, limitarea, înlăturarea sau contracararea factorilor de risc, precum și a efectelor negative și a impactului produs de evenimentele excepționale respective;

Intervenția operativă - acțiunile desfășurate, în timp oportun, de către structurile specializate în scopul prevenirii agravării situației de urgență, limitării sau înlăturării, după caz, a consecințelor acesteia;

Dezastru - evenimentul datorat declanșării unor tipuri de riscuri, din cauze naturale sau provocate de om, generator de pierderi umane, materiale sau modificări ale mediului și care, prin amploare, intensitate și consecințe, atinge ori depășește nivelurile specifice de gravitate stabilite prin regulamentele privind gestionarea situațiilor de urgență, elaborate și aprobate potrivit legii;

Situație de protecție civilă - situația generată de iminenta producerii sau de producerea dezastrului, a conflictelor militare și/sau a altor situații neconvenționale care, prin nivelul de gravitate, pun în pericol sau afectează viața, mediul, bunurile și valorile culturale și de patrimoniu;

Înștiințare - activitatea de transmitere a informațiilor autorizate despre iminenta producerii sau producerea dezastrului și/sau a conflictelor armate către autoritățile administrației publice centrale sau locale, după caz, în scopul evitării surprinderii și al realizării măsurilor de protecție;

Avertizare - aducerea la cunoștința populației a informațiilor necesare despre iminenta producerii sau producerea unor dezastruri;

Prealarmare - transmiterea mesajelor/semnalelor de avertizare către autorități despre probabilitatea producerii unui atac aerian;

Alarmare - transmiterea mesajelor/semnalelor de avertizare a populației despre iminența producerii unor dezastruri sau a unui atac aerian;

Adăpostire - măsura specifică de protecție a populației, a bunurilor materiale, a valorilor culturale și de patrimoniu, pe timpul ostilităților militare, împotriva efectelor atacurilor aeriene ale adversarului. Adăposturile de protecție civilă sunt spații special amenajate pentru protecția personalului în situații de urgență, proiectate, executate, dotate și echipate potrivit normelor și instrucțiunilor tehnice elaborate de Inspectoratul General pentru Situații de Urgență și aprobate de ministrul administrației și internelor;

Adăposturi de protecție civilă - spații special amenajate pentru protecție în situații specifice, proiectate, executate, dotate și echipate potrivit normelor și instrucțiunilor tehnice elaborate de Inspectoratul General pentru Situații de Urgență și aprobate de Ministrul Afacerilor Interne.

2. CONCEPȚIA ACȚIUNILOR DE EVACUARE ÎN SITUAȚII DE URGENȚĂ

Populația și bunurile materiale care se evacuează, gradul de urgență și ordinea în care se execută evacuarea, forțele și mijloacele destinate și sprijinul logistic al evacuării în cazul situațiilor de urgență **se stabilesc** pentru fiecare situație, de personalul cu atribuții în domeniu din cadrul autorităților administrației publice locale, **se avizează** de ISUJ Sălaj și de vicepreședintele CLSU Forizs Laszlo și **se aprobă** de președintele CLSU Mate Radu.

Se evacuează :

- personalul primăriei și unele instituții publice sau operatori economici importanți, cu membrii de familie care nu sunt încadrați în muncă și bunurile materiale necesare continuării activității acestora ;
- copiii, bătrânii și bolnavii, precum și alte categorii de cetățeni care nu pot participa la acțiuni de salvare sau în sprijinul acestora ;
- colectivități de animale care pot fi în pericol;
- bunuri materiale din patrimoniul cultural național, documente arhivistice, tehnice, utilaje unicat, etc. ;
- diferite bunuri materiale importante

În acțiunile de evacuare din zonele afectate sau potențial a fi afectate de situații de urgență, vor fi cuprinse persoanele, animalele, valorile de patrimoniu cultural și o parte din bunurile materiale.

Calculul numărului populației evacuate (de principiu):

- 90 % - prin autoevacuare ;
- 5 % - evacuare o dată cu agenții economici (salariați și familiile acestora) ;
- 5 % - populație care se evacuează la nivelul localității sau nu au mijloace sau posibilități de autoevacuare (cca 52 locuitori). Aceștia se iau în calcul, în principal, la stabilirea anexelor Planului de evacuare.

Timp de evacuare :

- imediat după identificarea pericolului sau după producerea acestuia.

Acțiunea de evacuare începe imediat după identificarea pericolului, ori după producerea acestuia, acordându-se prioritate evacuării populației.

În cazul producerii unor situații de urgență, populația din zonele afectate va fi evacuată pe teritoriul localității, în zone neafectate/ tabere de sinistrați sau în alte localități de pe teritoriul județului Sălaj.

Datorită timpului scurt la dispoziție, un rol deosebit îl va constitui **autoevacuarea**, iar pentru aceasta se va pune accent pe popularizarea riscului, a zonelor inundabile/ vulnerabile/ a celor aflate pe direcția norului toxic, a raioanelor de evacuare, înștiințarea și alarmarea populației și necesitatea realizării acesteia în timpul cel mai scurt, pe căile cele mai scurte și mai sigure, acordându-se ajutor în special copiilor, bătrânilor și a persoanelor care nu se pot deplasa singure.

Evacuarea populației se execută în baza dispoziției de evacuare emisă de primarul localității Nușfalău, sau după caz, în baza ordinului de evacuare emis de prefectul județului Sălaj.

În cazul în care membrii C.L.S.U. sunt alertați prins sms sau telefonic despre iminența producerii unor fenomene hidrometeorologice periculoase, președintele C.L.S.U. va decide instituirea permanenței la primărie.

În cazul iminenței producerii unor dezastre, **alarmarea populației** se face de către comitetul local pentru situații de urgență (**alarmă la dezastre**), prin sirena electrică (e) existentă în proprietatea primăriei și dispusă(e) la funcționare sau prin alte mijloace aflate la dispoziție (clopotele bisericilor, curieri, pagina de internet/ Facebook a primăriei, portavoce, sirena din dotarea mașinilor secției de poliție etc., din localitățile Nușfalău, Bilghez, potrivit *Schemei avertizării-alarmării proprii*. Semnalele de alarmare vor fi transmise în conformitate cu O.M.A.I. 1259, art. 25.

Data, ora și minutul primirii și transmiterii mesajelor de avertizare și semnalelor de alarmare *se înscriu în **jurnalul acțiunilor de intervenție/evacuare***.

În acțiunile de evacuare în situații de urgență sunt cuprinse:

- întreaga populație aflată în zona de pericol;
- bunurile materiale de valoare, dacă timpul la dispoziție permite acest lucru;
- colectivitățile de animale din zonele periclitare.

Evacuarea poate fi efectuată în două variante:

- **Varianta I** - în localuri care asigură un minim de confort și utilități necesare unui trai decent și prevenirea îmbolnăvirilor și epidemiilor. Acestea pot funcționa o perioadă mai lungă de timp, până la înlăturarea pericolului și în orice anotimp.
- **Varianta II** - zone în afara localităților, pe înălțimi predominante, pe lângă ape curgătoare, unde se înființează tabere de sinistrați. Acestea nu pot funcționa mult timp, fiind o măsură provizorie și care funcționează numai pe timp favorabil.

Despre locul producerii, data, ora și urmările situației de urgență și măsurile luate pe linie de evacuare, se va raporta imediat, telefonic, de către președintele Comitetului Local pentru Situații de Urgență la S.T.P. al Comitetului Județean pentru Situații de Urgență.

La nivelul localității sau pentru zonele în care s-au produs situații de urgență care depășesc prin amploare și intensitate posibilitățile locale de gestionare a situației se declară **starea de alertă** de către președintele Comitetului Local pentru Situații de Urgență cu acordul prefectului județului Sălaj.

➤ **EXECUTAREA EVACUĂRII**

Trecerea la **executarea evacuării** se face la **ordin**. Președintele Comitetului Local pentru Situații de Urgență emite **dispoziție de evacuare (anexa nr. 15)**, iar conducătorii instituțiilor și operatorilor economici emit **decizii de evacuare**.

În funcție de situație, ordinul/dispoziția/decizia de evacuare, se poate transmite prin telefon/fax, mijloace radio, corespondență specială sau curieri. În situațiile stabilite de Comitetul Național pentru Situații de Urgență, acestea pot fi transmise și prin intermediul posturilor de radio și de televiziune.

La primirea ordinului/dispoziției de evacuare se verifică autenticitatea și după confirmare se analizează situația generală și cea din zona de responsabilitate, se stabilesc măsurile de primă urgență și se transmit dispoziții preliminare, trecându-se de îndată la elaborarea **dispoziției de evacuare**.

Ordinul/dispoziția de evacuare cuprinde, în principiu, următoarele:

- a) concepția acțiunilor de evacuare;
- b) organizarea conducerii acțiunilor de evacuare;
- c) măsurile de cooperare pe timpul executării evacuării;
- d) măsurile de asigurare a evacuării.

Ordinul/dispoziția de evacuare, *se întocmește* de vicepreședintele comitetului pentru situații de urgență și *se semnează* de președintele acestuia.

Sinopticul activităților în cazul situațiilor de urgență care impun acțiuni de evacuare este prezentat în **anexa nr.7**.

Evacuarea se execută pe teritoriul județului Sălaj și de regulă pe raza aceleiași unități administrativ-teritoriale.

Acțiunea de evacuare se poate realiza în următoarele modalități și situații:

► **Autoevacuarea** – în cazul producerii unor dezastre cu efecte rapide, când populația este alarmată și se deplasează, în mod organizat, spre anumite locuri de refugiu în care este ferită de efectele distrugătoare ale acestora (acțiunea se poate derula și spontan însă, pe parcurs, ea poate și trebuie gestionată de către C.L.S.U. și organele de pază și ordine). Desfășurarea acestei acțiuni impune intervenția persoanelor specializate ale primăriei pentru evitarea confuziei, panicii, aglomerației și blocajelor pe căile de comunicații, precum și a dezordinii și a actelor antisociale;

► **Evacuarea populației sinistrate** – în cazul în care unele categorii de persoane au fost izolate ori sunt afectate de unele situații de dezastre și nu mai pot reveni în localitățile sau locuințele proprii o perioadă de timp ;

► **Evacuarea planificată și organizată** – conform prezentului Plan de evacuare, potrivit precizărilor C.L.S.U și a specialiștilor din cadrul ISU “Porolissum” al județului Sălaj.

Evacuarea poate fi efectuată, în funcție de evoluția situației de urgență și de gradul de asigurare cu mijloace de transport, astfel:

- **parțial** sau **total** (din una sau mai multe localități sau din anumite zone ale localității);
- **simultan** sau **succesiv** (în funcție de urmările dezastrului sau a posibilităților de transport).

2.1. Scurtă descriere geoclimatică a UAT

Clima din Comuna Nușfalău este temperat-continentală moderată.

Circulația de aer vestică este predominantă, calmul predominând în peste 60% din an. Iernile sunt relativ blânde. Verile sunt călduroase înregistrând intercalări de perioade secetoase cu perioade de precipitații abundente. Temperaturile medii anuale sunt cuprinse între 8 C și 9 C în toate comună. Precipitațiile atmosferice medii anuale prezintă varoli între 600mm și 800 mm, valori mai mari înregistrând în munții Meseș și Plopiș.

2.2. Organizarea punctelor de adunare, îmbarcare, debarcare, primire - repartiție evacuați (sinistrați), itinerare de deplasare

Pentru executarea acțiunilor de evacuare se realizează **dispozitivul de evacuare**, format din:

- centrul județean de conducere și coordonare a evacuării;
- posturi de observare și posturi de înștiințare și alarmare;
- puncte de adunare a populației și de depozitare a bunurilor care se evacuează;
- puncte de îmbarcare și puncte de debarcare;
- puncte de primire/repartiție a populației și a bunurilor evacuate.

Elementele **dispozitivului de evacuare**, componentă, organizare, încadrare, dispunere, atribuții și responsabilități sunt stabilite în principiu, în planurile de evacuare ale C.L.S.U., potrivit zonelor și tipurilor de risc inventariate în zona de competență.

Stabilirea definitivă a elementelor **dispozitivului de evacuare**, a **itinerariilor de deplasare**, a **spațiilor de primire/repartiție/cazare** se va trece în **ORDINUL/DISPOZIȚIA de evacuare și/sau primire/repartiție**, după caz.

Pentru o conducere unitară a acțiunilor de evacuare **Centrul Județean de Conducere și Coordonare a Evacuării** își desfășoară activitatea la sediul Inspectoratului pentru Situații de Urgență „*Porolissum*” al județului Sălaj sau o altă locație stabilită la nevoie.

- **Punctele de adunare / îmbarcare** evacuați, la nivelul localităților aparținătoare comunei Nușfalău pot fi organizate potrivit anexei nr.10

Acestea sunt:

Punctele de adunare, îmbarcare, debarcare și primire-repartiție trebuie să fie situate în apropierea căilor de acces, să poată fi identificate și recunoscute, să asigure posibilități pentru protecția populației și bunurilor materiale, să asigure condiții de desfășurare a activităților specifice.

Punctele de adunare, de îmbarcare, debarcare și cele de primire-repartiție a evacuaților și bunurilor, se stabilesc din timp de normalitate de către comitetele locale pentru situații de urgență, în planurile proprii de evacuare sau se stabilesc la nevoie, alte spații prin hotărârea CJSU/CLSU, după analiza situației create.

În cazul localităților care au stabilite spații de cazare pe teritoriul propriu și **în cazul localităților mici** punctele de adunare / îmbarcare evacuați și punctele de debarcare / primire – repartiție evacuați pot fi organizate în același loc, de regulă în curtea imobilelor unde sunt organizate spațiile de cazare/primire/repartiție.

În cazul localităților mari care au stabilite spații de cazare pe teritoriul propriu și în cazul localităților mici care nu au stabilite spații de cazare pe teritoriul propriu, punctele de adunare / îmbarcare evacuați se vor organiza pe cartiere/zone, iar punctele de debarcare / primire – repartiție evacuați sunt organizate, de regulă în curtea imobilelor unde sunt organizate și repartizate spațiile de cazare pentru persoanele sinistrate.

Stabilirea și pregătirea punctelor de îmbarcare a evacuaților din zonele afectate se realizează în termen de **2 ore** de la primirea ordinului/deciziei de evacuare.

Punctele de adunare, se încadrează cu personal, în număr variabil, în funcție de amploarea acțiunilor de evacuare și de condițiile specifice, de regulă, în următoarea

structură:

- șef punct;
- înlocuitor șef punct;
- grupă pentru constituirea eșaloanelor/indicativelor de evacuare, evidența populației și a bunurilor care se evacuează;
- personal pentru îndrumarea și fluidizarea circulației;
- grupă medicală;
- personal pentru ordine și siguranța publică;
- grupă logistică.

Șeful punctului, se subordonează șefului centrului de conducere și coordonare a evacuării.

Șeful punctului de adunare se subordonează șefului centrului de conducere și coordonare a evacuării și desfășoară, în principiu, următoarele activități:

a) întocmește/actualizează Carnetul cu activitățile care se desfășoară în cadrul punctului de adunare;

b) participă, la ordin, la ședințele centrului de conducere și coordonare a evacuării;

c) convoacă personalul punctului de adunare și face precizări privind îndeplinirea atribuțiilor în situația creată;

d) verifică documentele și materialele necesare instalării și desfășurării activităților în punctul de adunare;

e) coordonează acțiunile punctului de adunare;

f) raportează centrului de conducere și coordonare a evacuării despre stadiul evacuării, plecarea eșaloanelor și problemele deosebite apărute.

➤ **Punctele de debarcare / primire – repartiție** evacuați, la nivelul localităților aparținătoare comunei Nușfalău pot fi organizate potrivit anexei nr.10 Acestea sunt: În localitate Nușfalău punctul de adunare și îmbarcare este la sediul primăriei și la căminul cultural, punctul de debarcare/primire repartiție la stație de sortare și la cetățenii neafecțați

➤ **Spațiile de primire/ cazare** în cazul evacuării la nivelul localităților aparținătoare comunei Nușfalău, (anexa nr 10.) sunt: la cetățenii neafecțați și la căminul cultural Bilghez

S-au propus și stabilit spații adecvate cerințelor, care prin utilizarea lor în scopul cazării evacuaților, nu periclitizează procesul de învățământ sau alte activități ale instituțiilor statului.

Punctele de primire/repartiție se organizează în zonele/localitățile de afluire a populației evacuate, pentru luarea în evidență și repartizarea pe spații de cazare

➤ **Itinerariile de deplasare** din punctele de adunare/ îmbarcare spre punctele de debarcare, primire-repartiție evacuare, (anexa nr.10) sunt:

➤ DJ 191c Nușfalău – Crasna - Zalău;

➤ DC DC97 care face legătura între DN1H și DC96;

➤ Str Petofi Sandor, Str Gării, Drum județean 191c;- Stație de sortare

➤ Str Principala – Cetățenii neafecțați ;

Pentru evacuarea populației din localitatea Bilghez la producerea unor situații de urgență, se organizează puncte de adunare în satul și Bilghez la intrare în comuna și de rezervă la Căminul cultural.

Evacuarea din localitatea Nușfalău în cazul producerii unui risc de inundații se execută pe itinerariile Str Petofi Sandor, Str Garii, Drum Județean 191c punctul de debarcare la Stație de sortare, unde va funcționa și punctul de primire - repartiție evacuați sau pe itinerariul de rezervă la Căminul cultural Nusfalau de pe raza comunei cu o capacitate de adăpostire de 80 persoane și la Căminul cultural Bilghez cu o capacitate de adăpostire 50 persoane - conform anexei nr 2.

Itinerariile de deplasare și executarea evacuării, se vor specifica în ordinul/dispoziția de evacuare. În mare parte, itinerariile de deplasare sunt pe teritoriul aceleiași localități, de la zona/locul identificat ca fiind vulnerabil la manifestarea anumitor tipuri de risc, spre centrul localității/cartiere unde s-au stabilit spațiile de cazare /primire sinistrați.

În cazul producerii unor situații de urgență neprevăzute, în zone neidentificate ca fiind vulnerabile pe teritoriul localităților, itinerariile de evacuare/deplasare se vor stabili în funcție de rezultatele cercetării și a recunoașterilor efectuate cu acea ocazie.

Evacuarea se execută cu **mijloacele de transport** din dotarea primăriei, populației și ale operatorilor economici de pe raza localității, cu care s-au încheiat convenții, conform anexei nr.14.

Despre locul producerii, data, ora și urmările situației de urgență și măsurile luate pe linie de evacuare, se va raporta imediat, telefonic, de către președintele comitetului local pentru situații de urgență la Secretariatul Tehnic Permanent al Comitetului Județean pentru Situații de Urgență.

2.3. Descrierea factorilor de risc/ Tipuri de riscuri/ Zone vulnerabile *

Pe raza UAT Nușfalău, se întâlnesc următoarele tipuri de risc, ce pot genera începerea și executarea acțiunilor de evacuare, datorită efectelor pe care le pot produce:

A. RISCURI NATURALE

A.1. FENOMENE HIDRO-METEOROLOGICE PERICULOASE

1. **inundații** (revărsare naturală ale cursurilor de ape, scurgeri de pe versanți, inundații provocate de incidente, accidente sau avarii la construcțiile hidrotehnice); - terenuri agricole afectate, gospodării populației,
2. **furtuni și viscol** (vânt puternic, precipitații masive sub formă de ploaie, căderi de grindină);
3. **secetă** hidrologică sau pedologică;
4. **temperaturi extreme** – îngheț, polei, înzăpeziri, poduri și baraje de gheață pe apă, caniculă, chiciură

5. inundații produse de râul/râurile Barcău sau în urma ploilor abundente;

A.2 INCENDII DE VEGETAȚIE

1. incendii la vegetație ierboasă sau arbustivă
2. incendii la culturi de cereale păioase
3. incendii de pădure (în masă) (Lapiș)

A.3 FENOMENE DISTRUCTIVE DE ORIGINE GEOLOGICĂ

Comuna Nușfalău se află în zona a IV-a, unde riscul producerii de cutremure este foarte redus putem spune că acest tip de dezastru se produce foarte rar în acest regim.

B. RISCURI TEHNOLOGICE

B.1 ACCIDENTE, AVARII, EXPLOZII ȘI INCENDII

- **Industrie**
- **transport și depozitare produse periculoase**
- **în activități de transport (DN1H).**

B.2 CĂDERI DE OBIECTE DIN ATMOSFERĂ SAU DIN COSMOS

C.RISCURI BIOLOGICE

C.1 EPIDEMII – În cazul unor epidemii izolarea bolnavilor se poate asigura în spitalul din Șimleu Silvaniei, secția de boli contagioase, cu un număr de 15 paturi, 1 medic și 3 cadre medii, care are posibilitatea de extindere cu 25 paturi în cazul unor situații epidemice speciale: gripă, gripă aviară, holeră, toxiinfecții alimentare, hepatită acută virală, focare cu cazuri multiple de boli transmisibile, Covid-19

D. RISCURI DE INCENDIU

Operatori economici ce au ca obiect de activitate prelucrarea lemnului

Principalele materiale și substanțe utilizate în tehnologic și densitatea sarcinii termice. Principalele materiale și substanțe utilizate în tehnologiile de prelucrare superioară a lemnului- Lemnul în stare brută

- rumegușul, praful de lemn cu diferite granulații
- rumegușul de lemn și făină de lemn se pot autoaprinde
- substanțe combustibile, nitrolacuri, lacuri, emailuri

-surse de natură electrică: scurtcircuit electric, electricitatea statică, scântei de natură mecanică , focul deschis, fumatul, trăsnetul

E. RISCURI SOCIALE

F. ALTE TIPURI DE RISCURI

2.3.1. Inundații, fenomene meteo periculoase

Inundațiile de pe teritoriul comunei/orașului Nușfalău pot fi provocate de creșteri ale cursului râului Barcău , scurgerea unor cantități importante de apă de pe versanți în zona langa(casele)Barcău sau datorita precipitatiilor abundente care afecteaza zonele joase din localitate identificate in 30 locuințe care pot fi afectate

În urma **inundațiilor cauzate de revărsarea** râului Barcău pot fi afectate: 30 gospodarii, 74 persoane,80 animale, 750 păsări și 500 kg. bunuri materiale din localitatea Nușfalău .

Cazarea persoanelor se va face la centrul de colectare deșeurilor.

Itinerariul de deplasare de la punctul de adunare/îmbarcare până la punctul de primire/repartiție evacuați situat la centrul de colectare deșeurilor din localitatea Nușfalău este următorul Str. Petofi Sandor, Str. Garii, Drum Județean 191c- de baza, Str Baro Bannfy, Str Petofi Sandor, Str Garii, Drum Județean 191c

Itinerariul de deplasare de rezervă, până la punctul de adunare (primire evacuați) situat la Căminul cultural din localitatea Nușfalău este următorul Str. Baro Bannfy, Str.Petofi Sandor, Str.Garii,DC 191C,

a.) La producerea unor situații de urgență generate de **inundații datorate scurgerilor de apă de pe versanți** în localitatea Nușfalău pot fi afectate: 30 gospodarii, 74 persoane 80 animale, 750 păsări si 500 kg, bunuri

Cazarea persoanelor se va face la centrul de colectare deșeurilor din localitatea Nușfalău Itinerariul de deplasare de la punctul de adunare/îmbarcare până la punctul de primire/repartiție evacuați situat la centrul de colectare deșeurilor din localitatea Nușfalău este următorul ..

Itinerariul de deplasare de rezervă, până la punctul de adunare (primire evacuați) situat la Căminul cultural din localitatea Nușfalău este următorul Str.Baro Bannfy,Str.Petofi Sandor,Str.Garii,Drum Județean 191C

b.) La producerea unor situații de urgență generate de **inundatii produse din ape interne datorate precipitațiilor abundente** în localitatea Nușfalău pot fi afectate : 30 gospodarii, 74 persoane ,80 animale, 750 păsări si 500 kg bunuri materiale.

Cazarea persoanelor se va face la centrul de colectare deșeurilor din localitatea Nușfalău (tabara de sinistrati dispusa la păsune)

Itinerariul de deplasare de la punctul de adunare/îmbarcare până la punctul de primire/repartiție evacuați situat la din localitatea Nușfalău este următorul Str.Petofi Sandor, Str.Garii, DJ191C.

Itinerariul de deplasare de rezervă, până la punctul de adunare (primire evacuați) situat la Căminul cultural din localitatea Nușfalău este următorul Str. Baro Bannfy, Str. Petofi Sandor, Str Garii, DJ191C

Locul de depozitare a materialelor se organizează la sediul Primăriei iar paza acestora va fi asigurată de Poliția locală, Personal desemnat din cadrul cetățenilor sub coordonarea poliției.

Locul de stabulație a animalelor se organizează la pășune. Hrana animalelor se va asigura prin grija proprietarilor.

Asistența sanitar-veterinară se va asigura prin intermediul medicului veterinar (tehnician veterinar) iar paza acestora se va face de către Dr. Vîlceleanu.

În cazul în care locurile stabilite pentru evacuare sunt afectate de situația de urgență sau necesarul de evacuat este mai mare decât posibilitățile de asigurare a măsurilor de evacuare se vor asigura alte spații de cazare a sinistraților și de depozitare a bunurilor materiale pe baza convențiilor încheiate cu alte localități sau SC, existând și varianta înființării taberei de sinistrați.

2.3.3. Incendii de mari proporții

Prin incendiu în masă, se înțelege acel incendiu de mari proporții, care poate genera consecințe negative majore asupra desfășurării normale a activităților social economice, precum și asupra mediului înconjurător și care nu poate fi controlat și lichidat numai prin intervenția serviciilor voluntare sau profesioniste pentru situații de urgență,

La nivelul comunei Nușfalău zonele cu riscuri de producere și propagare a incendiilor în masa sunt:

- culturile agricole cu o suprafață de cca. 3600 ha teren arabil, unde se înființează culturi anuale de grâu, porumb, secară, orz, etc.
- platformele operatorilor economici care dețin și manipulează lichide inflamabile.
- suprafață totală de fond forestier 1198 ha din care 659 ha aparține Ocolului Silvic Simleu, restul de 532 ha fiind proprietate privată.
- Alarmarea populației de pe teritoriul administrativ-teritorial al comunei Nușfalău se face cu ajutorul mijloacelor existente pe teritoriul administrative al localității Nușfalău.

Evacuarea populației și animalelor se face în funcție de dimensiunea dezastului și a direcției de propagare a incendiului.

Cazarea și hrana persoanelor se va face în afara zonei de pericol în spații aparținând instituțiilor sau operatorilor economici. Locul de stabulație a animalelor se organizează la cetățenii neafecți iar în cazul în care nu există această posibilitate pe pășunea primăriei. Hrana animalelor se va asigura prin grija proprietarilor. .

2.3.4. Accidente pe căi de comunicații

Comuna Nușfalău se poate confrunta cu accidente pe căile de comunicații în special pe drumul DN1H sau pe C.F

Alarmarea populației de pe teritoriul administrativ-teritorial al comunei Nușfalău se face cu ajutorul mijloacelor existente pe teritoriul administrative al localității Nușfalău

Evacuarea populației și animalelor se face în funcție de dimensiunea dezastului și a direcției de deplasare a norului toxic.

Cazarea și hrana persoanelor se va face în afara zonei de pericol în spații aparținând instituțiilor sau operatorilor economici. Locul de stabulație a animalelor se organizează la cetățeni neafecțați, iar în cazul în care nu există această posibilitate pe pășunea primăriei. Hrana animalelor se va asigura prin grija proprietarilor.

2.3.5 Alte tipuri de risc

Evacuarea populației și animalelor se face în funcție de dimensiunea dezastului. Cazarea și hrana persoanelor se va face în afara zonei de pericol în spații aparținând instituțiilor sau operatorilor economici. Locul de stabulație a animalelor se organizează la cetățeni neafecțați, iar în cazul în care nu există această posibilitate pe pășunea primăriei. Hrana animalelor se va asigura prin grija proprietarilor. În cazul manifestării altor tipuri de riscuri care impun acțiuni de evacuare, se vor utiliza aceleași spații de cazare, puncte de adunare/îmbarcare, itinerarii de deplasare și puncte de debarcare/primire repartiție stabilite pentru evacuare în cazul tipurilor de risc identificate, dacă nu au fost afectate și se pot utiliza.

2.4. TABĂRĂ DE SINISTRAȚI

Taberele de sinistrați se organizează înaintea, în timpul sau după manifestarea factorilor de risc potențial generatori de situații de urgență, când capacitățile de cazare prevăzute în planurile de evacuare pentru primirea populației, a bunurilor materiale și a animalelor sunt insuficiente sau au fost afectate, în condițiile prevăzute în O.M.A.I. 1494 din. 07.11.2006 pentru aprobarea *Normelor tehnice privind organizarea și funcționarea taberelor pentru sinistrați în situații de urgență*.

În taberele de sinistrați se asigură condiții de cazare, cu aplicarea normelor profilactice de igienă individuală și colectivă, aprovizionare cu alimente de bază și apă potabilă, hrănire, asistență medicală, psihologică, religioasă și veterinară, mijloace de comunicații, depozitarea bunurilor sinistraților și a ajutoarelor umanitare, precum și condiții pentru desfășurarea altor activități necesare.

La nivelul unității administrativ teritoriale Nușfalău se poate organiza tabără pentru sinistrați la pășunea primăriei Nușfașău lângă DN1H cu o suprafață aproximativ de 360ha.

Aceasta va fi organizată în condițiile *O.M.A.I. 1494 din. 07.11.2006* pentru aprobarea *Normelor tehnice privind organizarea și funcționarea taberelor pentru sinistrați în situații de urgență*, în cazul în care spațiile de cazare existente nu sunt suficiente sau nu pot fi utilizate

3. ORGANIZAREA CONDUCERII ȘI COOPERĂRII

Organizarea evacuării în situații de urgență în comuna Nușfalău se execută în funcție de situația de urgență produsă.

Desfășurarea evacuării, la nivel local, este coordonată de Comitetul Local pentru Situații de Urgență.

Pentru conducerea acțiunilor de evacuare se utilizează:

- sistemul de telecomunicații teritorial (telefon, fax) al operatorilor de telefonie fixă sau mobilă;
- alte mijloace de comunicații (fax, radiotelefoane, rețele de transmisii de date, internet etc.);
- sistemul de comunicații al Inspectoratului pentru Situații de Urgență „Porolissum” al Județului Sălaj; (acolo unde nu există alte mijloace de comunicații fir sau radio)

3.1. Atribuțiile Comitetului Local pentru Situații de Urgență

C.L.S.U. are următoarele atribuții pe linia evacuării:

- asigură coordonarea pregătirii populației pe localități, cartiere, instituții publice și operatori economici, în vederea organizării și desfășurării acțiunilor de evacuare și primire/repartiție;
- organizează și asigură funcționarea sistemului informațional-decizional pe plan local;
- întocmește și actualizează planul de evacuare a populației și a bunurilor materiale;
- asigură avertizarea și alarmarea populației;
- organizează, conduce și îndrumă desfășurarea evacuării populației, bunurilor materiale și animalelor;
- organizează, încadrează și asigură funcționarea punctelor de adunare, îmbarcare, debarcare și primire/repartiție;
- urmărește realizarea măsurilor de pregătire și de desfășurare a acțiunilor de evacuare, de primire, de repartiție și de cazare a salariaților și de depozitare a bunurilor materiale;
- realizează măsurile de asigurare a evacuării: transport, siguranță, pază și ordine, asigurare medicală, aprovizionare cu alimente de strictă necesitate etc.;
- instruiesc personalul cu privire la modul de acțiune în caz de evacuare;
- întocmesc și înaintează, prin inspectoratul pentru situații de urgență județean (STP), cererile de suplimentare cu mijloace de transport, carburanți-lubrifianți, imobile, alimente și produse industriale de primă necesitate, spații pentru depozitarea bunurilor, cazarea și aprovizionarea evacuaților;
- asigură punerea în aplicare, la ordin, a măsurilor prevăzute în planul de evacuare;
- informează periodic președintele Comitetului Județean pentru Situații de Urgență Sălaj despre stadiul desfășurării acțiunilor de evacuare;
- solicită președintelui C.J.S.U. aprobarea trecerii la executarea evacuării;
- emite DECIZIA DE EVACUARE;
- asigură elaborarea planurilor de evacuare și primire proprii și avizarea celor

întocmite de structurile subordonate;

- coordonează aplicarea unitară și în mod organizat a măsurilor de evacuare în plan teritorial;

- coordonează activitățile de constituire a rezervelor de strictă necesitate destinate persoanelor evacuate/sinistrate;

- asigură organizarea unui punct de informare privind persoanele evacuate/sinistrate;

- declară cu acordul prefectului starea de alertă pe teritoriul UAT.

Centrul Operativ cu Activitate Temporară asigură secretariatul tehnic al Comitetului Local pentru Situații de Urgență și reprezintă structura tehnico-administrativă care se activează la ordinul președintelui C.L.S.U. Spațiul de lucru al Centrului Operativ cu Activitate Temporară se stabilește la sediul primăriei Nușfalău.

3.2. Căi și mijloace de legătură

În perioada de dezastru, se vor folosi toate mijloacele de comunicații existente pentru realizarea legăturii cu localitățile învecinate, I.S.U.J., C.J.S.U., unitățile deconcentrate care intervin pentru evacuarea în situații de urgență (*telefoane fixe și mobile, fax, internet, pe pagină de facebook, site-ul primăriei Nușfalău, megaphone* .).

3.3. Instituții cu care se cooperează

În scopul organizării și desfășurării acțiunilor de evacuare, C.L.S.U. cooperează cu localitățile limitrofe Boghiș, operatorii economici, pe baza planurilor de cooperare sau convențiilor încheiate conform Anexei nr.14 - se menționează contractele de colaborare sau convențiile încheiate, care vor deveni anexe ale Planului), cu C.J.S.U., I.S.U. „Porolissum” al județului Sălaj sau alte instituții.

Managementul tipurilor de risc implică identificarea tipurilor de risc și a riscurilor asociate, stabilirea autorităților responsabile, pe tipuri de risc, stabilirea domeniilor de acțiune ale autorităților responsabile, pentru prevenirea, pregătirea și răspunsul la eveniment și refacerea/reabilitarea situației, precum și repartizarea funcțiilor de sprijin potrivit *H.G. nr. 557 din 3 august 2016*.

Potrivit *Anexei nr.3 din H.G. 557/2016 activitățile specifice care se îndeplinesc în cadrul funcțiilor de sprijin la evacuare*, sunt:

Rol principal:

- a) organizarea și asigurarea activității de evacuare: Ministerul Afacerilor Interne, prin Inspectoratul General pentru Situații de Urgență, în cooperare cu autoritățile administrației publice locale;

- b) fundamentarea deciziei privind evacuarea populației: Ministerul Afacerilor Interne, Ministerul Sănătății, Ministerul Transporturilor, Ministerul Apărării Naționale, Ministerul Mediului Apelor și Pădurilor și alte instituții care au competența fundamentării deciziei privind evacuarea populației.

Rol secundar:

- a) suplimentarea capacității de transport pentru evacuare: Ministerul Apărării Naționale, Ministerul Afacerilor Interne;

- b) stabilirea și pregătirea punctelor de îmbarcare a evacuaților din zonele afectate, în

termen de două ore de la declararea, potrivit legii, a stării de urgență: toate autoritățile responsabile, operatorii economici sau autoritățile administrației publice locale, după caz;

c) evidența populației evacuate: Ministerul Afacerilor Interne, prin Direcția pentru Evidența Persoanelor și Administrarea Bazelor de Date, autoritățile administrației publice locale;

d) asigurarea primirii și cazării persoanelor evacuate: Ministerul Afacerilor Interne și autoritățile administrației publice locale;

e) instalarea taberelor pentru sinistrați: Ministerul Afacerilor Interne, prin Inspectoratul General pentru Situații de Urgență;

f) evacuarea animalelor: autoritățile administrației publice locale;

g) securitatea și paza zonelor evacuate: Ministerul Afacerilor Interne, prin Inspectoratul General al Jandarmeriei Române;

h) controlul circulației: Ministerul Afacerilor Interne, prin Inspectoratul General al Poliției Române, Inspectoratul General al Poliției de Frontieră și Poliția locală;

i) controlul și evidența autoevacuării: Ministerul Afacerilor Interne, prin Inspectoratul General al Poliției Române și Direcția pentru Evidența Persoanelor și Administrarea Bazelor de Date, autoritățile administrației publice locale.

Repartizarea principalelor funcții de sprijin; autoritățile responsabile și domeniile de acțiune pe tipuri de risc și riscuri asociate și lista activităților specifice care se îndeplinesc în cadrul funcțiilor de sprijin se regăsesc ca anexe la *H.G. nr. 557 din 3 august 2016*.

3.4. Cereri si rapoarte

Pe timpul desfășurării acțiunilor de evacuare, C.L.S.U., în funcție de situațiile concrete ce pot să apară, pot întocmi și înainta cereri la eșaloanele superioare, privind asigurarea cu materiale, forțe și mijloace necesare pentru asigurarea desfășurării evacuării, a condițiilor de viață a persoanelor evacuate, pe care nu le pot asigura pe plan local.

C.L.S.U. prin Centrele Operative cu Activitate Temporară prezintă rapoarte sinteză la sfârșitul zilei și la terminarea evacuării, către eșalonul superior, respectiv Comitetului Județean pentru Situații de Urgență.

Rapoartele sinteză cuprind stadiul și calitatea acțiunilor de evacuare în curs sau executate, concluzii privind evoluția situației de urgență, consecințele acestora, acțiunile planificate și neexecutate, cauzele și măsurile întreprinse, precum și alte date solicitate de eșalonul superior (Anexa nr.19).

4. MĂSURILE DE ASIGURARE A ACȚIUNILOR DE EVACUARE

Măsurile de **asigurare a acțiunilor de evacuare** se stabilesc din timp de normalitate, se înscriu în planurile de evacuare și se actualizează ori de câte ori apar modificări, precum și la primirea ordinului/dispoziției de evacuare.

4.1. Cercetarea

Cercetarea se execută în scopul procurării și valorificării informațiilor necesare executării în siguranță și în mod organizat a acțiunilor de evacuare. Datele cercetării

trebuie să fie veridice, oportune și complete. Cercetarea se organizează continuu și unitar, se execută din timp de normalitate și se intensifică în caz de situații de urgență.

Cercetarea se referă la verificarea condițiilor de desfășurare a acțiunilor de evacuare prestabilite prin planuri și trebuie să asigure informații privind:

- evoluția situației de urgență și consecințele acesteia asupra populației și bunurilor materiale;
- starea căilor și nodurilor de comunicație, a lucrărilor de artă: poduri, tuneluri, viaducte și a mijloacelor de transport;
- caracteristicile localităților și ale zonelor/spațiilor în care se execută evacuarea și posibilitățile de cazare, hrănire, adăpostire și asigurare medicală;
- starea imobilelor/adăposturilor destinate primirii populației, instalațiilor și bunurilor;
- posibilitățile de continuare a procesului de învățământ și a funcționării instituțiilor;
- condițiile geoclimatice la zi și cele prognozate;
- situația contaminării nucleare, chimice, biologice și starea sanitar-epidemiologică.

În localitățile (aparținătoare UAT) Bilghez, în care se produc situații de urgență, cercetarea se execută de către echipele de observare și grupele de cercetare din cadrul Serviciului Voluntar pentru Situații de Urgență al comunei Nușfalău și vine în completarea datelor cercetării centralizate și nemijlocite.

Actualizarea datelor cercetării se face cu ocazia recunoașterilor sau ori de câte ori situația o impune.

Toate datele colectate, se centralizează la nivelul centrului operațional județean din cadrul Inspectoratului pentru Situații de Urgență „Porolissum” al județului Sălaj.

Cercetarea nemijlocită se execută și de către subunitățile de intervenție ale Inspectoratului pentru Situații de Urgență „Porolissum” al județului Sălaj, care participă la executarea evacuării.

Precizarea/actualizarea datelor cercetării, se face cu ocazia recunoașterilor care se execută premergător elaborării planului de evacuare și la primirea ordinului/dispoziției de evacuare.

Executarea recunoașterii căilor de comunicații și a localităților unde se organizează evacuarea, se realizează de către reprezentanți ai Inspectoratului pentru Situații de Urgență „Porolissum” al județului Sălaj, în colaborare cu reprezentanți ai autorității publice locale.

În raport de situația de urgență, la executarea cercetării participă, după caz:

- a) echipaje ale Inspectoratului pentru Situații de Urgență „Porolissum” al județului Sălaj;
- b) echipaje ale Inspectoratului de Poliție Județean Sălaj/ postului de poliție Nușfalău;
- c) echipaje ale Inspectoratului de Jandarmi Județean „Menuorut Voievod” Sălaj;
- d) echipe S.C. Electrica S.A.;
- e) echipe ale DelGaz Grid Sălaj;
- f) echipe ale S.C. Amarad Distribuție S.R.L.;

- g) echipe ale CPL Concordia.;
- h) echipe de la Sistemul de Gospodărire a Apelor Sălaj;
- i) 1 laborator al Agenției Județene de Protecție a Mediului Sălaj;
- j) serviciile voluntare și private pentru situații de urgență de la localități, respectiv instituții și operatori economici.

În mod centralizat, **datele cercetării** se asigură de către:

- a) instituții și agenții specializate:
 - Administrația Națională de Meteorologie – Centrul Meteorologic Regional Transilvania Nord;
 - Institutul Național de Hidrologie și Gospodărire a Apelor;
 - Administrația Națională "Apele Române" – ABA Someș - Tisa;
 - Centrul Național pentru Coordonarea Intervenției – CNCI;
 - Centrul pentru Accident Nuclear și Urgențe Radiologice – CANUR;
 - Institutul Național de Cercetare-Dezvoltare pentru Fizica Pământului;
 - altele;
- b) dispeceratele cu activitate permanentă a structurilor deconcentrate ale ministerelor cu atribuții în domeniul managementului situațiilor de urgență:
 - Administrația Bazinală de Apă Someș - Tisa - Sistemului de Gospodărire a Apelor Sălaj;
 - Agenția pentru Protecția Mediului Sălaj;
 - Direcția de Sănătate Publică Sălaj;
 - Direcția Sanitar Veterinară și pentru Siguranța Alimentelor Sălaj;
- c) dispeceratele instituțiilor și operatorilor economici sursă de risc;
- d) Centrul Operațional Național din cadrul Inspectoratului General pentru Situații de Urgență;
- e) centrul operațional județean din cadrul Inspectoratului pentru Situații de Urgență „Porolissum” al județului Sălaj;
- f) Inspectoratul de Poliție Județean Sălaj;
- k) Inspectoratul de Jandarmi Județean „Menumorut Voievod” Sălaj;
- g) unități/subunități ale Ministerului Apărării Naționale;
- h) Direcția Județeană de Telecomunicații Speciale Sălaj;

4.2. Ordinea și siguranța publică, paza și evidența populației

Măsurile de ordine și siguranță publică, paza bunurilor, evidența populației și fluidizarea circulației pe timpul evacuării se realizează de structurile Ministerului Administrației și Internelor, pe baza planurilor de cooperare întocmite din timp de normalitate, și constau în:

- a) asigurarea ordinii și siguranței publice în punctele de adunare, îmbarcare, debarcare, primire, repartiție, pe direcțiile în care se execută evacuarea precum și în localitățile/zonelor de dispunere;
- b) evidența salariaților și a persoanelor care se evacuează;
- c) dirijarea circulației, asigurarea priorității și siguranței pe timpul deplasării coloanelor de evacuați;

d) paza bunurilor materiale.

Îndrumarea circulației în situații de dezastre va avea ca obiective:

- interzicerea accesului spre zonele periclitate;
- asigurarea fluenței circulației spre locurile de evacuare, evitarea blocării accesului în cadrul raioanelor de evacuare.
- dirijarea și îndrumarea circulației, asigurarea priorității de trecere a coloanelor de evacuați și a siguranței pe timpul deplasării acestora;

Controlul și îndrumarea circulației coloanelor de evacuați se realizează cu echipaje și personal din cadrul postului de poliție și a S.V.S.U..

În raioanele de evacuare, mașinile se vor parca în așa fel încât carosabilul să rămână liber pentru diferite manevre, parcare se va face în locurile stabilite de reprezentantul C.L.S.U., aflat la fața locului, folosind spațiile verzi, piețele, acostamentul drumurilor, iar personalul evacuat se va deplasa și staționa în așa fel încât să nu deranjeze circulația pe partea carosabilă a drumurilor.

Măsurile de pază și ordine au ca scop asigurarea unui climat de ordine și siguranță în rândul populației care se evacuează, asigurarea securității bunurilor și valorilor populației aflate în zonele care se evacuează, evidența mișcării populației. Acestea se aplică pe timpul executării acțiunilor de evacuare, în localitățile de unde se evacuează populația, pe itinerariile de deplasare și în localitățile în care se execută evacuarea, se face de către birourile și posturile de poliție/jandarmi locale sau de personalul SVSU și se referă la:

- impunerea respectării regulilor de acces și de comportare în punctele de adunare, îmbarcare, debarcare și primire - repartiție
- evidența populației și bunurilor care se evacuează;
- paza bunurilor materiale rămase și a celor evacuate;
- supravegherea și controlul zonelor de evacuare și a siguranței itinerariilor de evacuare;
- paza bunurilor importante pe timpul evacuării și la locurile de depozitare din localitățile de destinație;
- informarea populației privind stadiul activităților de evacuare;

Paza, ordinea publică și evidența populației se vor realiza prin grija Poliției, a Poliției Comunitare, a Serviciului de evidență informatizată a populației și a Consiliului Local .

Elementele care asigură paza și ordinea (poliția comunitară, poliția, jandarmi, etc.) vor părăsi ultimii zonele periclitate, asigurând prevenirea și combaterea fenomenelor antisociale și infracționale specifice situațiilor de dezastre. În raioanele de evacuare se vor organiza birouri, unde vor fi centralizate date despre persoanele date dispărute, etc.

Personalul poliției rutiere va părăsi zona periclitată odată cu personalul care asigură paza și ordinea în asemenea situație.

Evidența și informarea publică a populației se va realiza prin grija serviciului de evidență a populației din cadrul primăriei.

Pentru cunoașterea locurilor de destinație a persoanelor care se autoevacuează, pe căile rutiere de ieșire din localitate se vor instala patrule mobile de dirijare a

circulației care vor consemna, în registru, persoanele care se autoevacuează și locurile unde se autoevacuează.

Personalul constituit stabilește reguli de acces și de comportare în punctele de adunare, îmbarcare, debarcare și primire-repartiție.

În funcție de evoluția situației de urgență, pentru misiuni de siguranță și ordine, ca și pentru alte misiuni: salvare, transporturi speciale, aprovizionare, C.L.S.U. va solicita, cu respectarea prevederilor legale, sprijinul unităților militare din zonă.

Grupele constituite stabilesc reguli de acces și de comportare în punctele de adunare, îmbarcare, debarcare și primire-repartiție.

4.3. Protecția C.B.R.N.

Pe timpul evacuării în situații de urgență, Comitetul Local pentru Situații de Urgență și comisia de evacuare împreună cu specialiști în funcție de tipul de risc manifestat, vor realiza protecția nucleară, biologică, radiologică sau chimică, prin instruirea populației ca la recepționarea semnalului de alarmare specific, să se deplaseze imediat spre locurile care le asigură protecția (adăposturi) și să folosească mijloacele individuale de protecție speciale și improvizate.

Se vor lua măsuri de recepționare a semnalelor de alarmă și de aplicare a măsurilor de protecție prevăzute.

În caz de accident chimic, populația din zonele de risc chimic va fi instruită ca la recepționarea semnalului de alarmare să se deplaseze imediat spre locurile care se află în afara direcției de deplasare a norului toxic. Personalul care nu are posibilitatea de a se evacua, va ocupa încăperile care au mai puține comunicări cu exteriorul, va etanșa ușile, ferestrele, va folosi surse de căldură pentru încălzirea aerului din încăperea și va aștepta semnalul de „ÎNCETAREA ALARMEI” și comunicatele oficiale transmise prin mass media sau alte mijloace, privind modul de acțiune în aceste situații.

În localitățile în care se evacuează populația sinistrată în funcție de natura chimică, vor funcționa puncte de decontaminare personal și se va acorda asistență de specialitate de către cadre specializate din cadrul ISU ”Porolissum” al județului Sălaj și/sau de personal specializat din cadrul altor instituții și agenții specializate sau operatorilor economici.

4.4. Asigurarea medicală și sanitar-veterinară

Asigurarea medicală și sanitar-veterinară cuprinde totalitatea măsurilor și acțiunilor care se întreprind în scopul păstrării sănătății populației și animalelor care se evacuează, prevenirii apariției bolilor și epidemiilor/epizootiilor, acordării ajutorului medical de urgență și asistenței medicale/sanitar - veterinar în caz de îmbolnăvire sau de accident.

Asigurarea medicală și sanitar - veterinară se realizează prin:

- acordarea primului ajutor bolnavilor și răniților;
- organizarea evacuării cazurilor grave la spitalele din zonă;
- trierea epidemiologică a evacuaților și izolarea celor cu boli contagioase și a suspectilor;
- stabilirea și urmărirea respectării măsurilor igienico-sanitare și antiepidemiologice;

- verificarea calității alimentelor și apei în raionul de primire și locurile de cazare;
- asigurarea condițiilor de igienă colectivă în locurile de cartiruire;
- luarea măsurilor de dezinfecție – dezinsecție;
- asigurarea asistenței sanitare în P.I., P.D., P.P.R., pe timpul transportului și în locurile și raioanele de cazare a persoanelor (stabulație a animalelor);
- organizarea carantinei pentru persoanele/animalele bolnave etc;
Asistența medicală/veterinară se va asigura de către personalul medical de pe plan local prin: (, 1 dispensar medical cu 2 medic și 2 asistent, și 1 cabinet stomatologic, 2 farmacie)

În cazul declarării stării de alertă asistența medicală pe timpul evacuării, precum și în localitățile de dispunere a evaquaților se asigură de Direcția de Sănătate Publică Sălaj, prin unitățile sanitare de pe teritoriul județului, de Filiala de Cruce Roșie Sălaj și de alte servicii de specialitate. Constituirea echipelor medicale se face în termen de 2-3 ore.

Spitalizarea pe timpul executării evacuării se va asigura în unitățile sanitare de pe raza județului Sălaj.

Transportul răniților sau a persoanelor cu dizabilități (**anexa nr. 11**) se asigură cu mijloacele puse la dispoziție de Serviciul de Ambulanță Sălaj, precum și cu alte mijloace de transport puse la dispoziție prin grija Consiliului local în cazul în care aparținătorii nu dețin un mijloc de transport adecvat cu care să efectueze transportul.

În zonele de evacuare temporară se vor amenaja locuri separate pentru locuit, toalete publice, locuri pentru colectarea deșeurilor, parcări pentru mașini, țarcuri pentru animale, punându-se un accent deosebit pe igiena personală și colectivă, prevenirea îmbolnăvirilor în masă sau a epidemiilor. Dacă situația o impune, se va efectua vaccinarea întregii populații evacuate sau sinistrate.

Se va consuma pentru băut, numai apă îmbuteliată, plată sau minerală.

Se va ține evidența strictă a persoanelor dispărute. Cele decedate vor fi luate în evidență separat, iar înhumarea se va efectua în zonă, după obținerea avizului cadrelor medicale și organelor de poliție abilitate. Mormântul va fi marcat vizibil, pentru ca ulterior, la eventuala cerere a aparținătorilor, acesta să fie strămutat într-un cimitir.

Animalele moarte vor fi strânse, depozitate într-un loc special amenajat, departe de orice sursă de apă și incinerate.

4.5. Logistica acțiunilor de evacuare

Planificarea, gestionarea și coordonarea resurselor umane, materiale, financiare sau de altă natură a acțiunilor de evacuare în situații de urgență se realizează de Comitetul local pentru situații de urgență, pe baza planurilor întocmite pe timp de normalitate.

Logistica acțiunilor de evacuare reprezintă ansamblul de măsuri realizate în scopul asigurării condițiilor materiale și umane necesare pregătirii și executării acțiunilor de evacuare.

Cuprinde asigurarea fondurilor, mijloacelor de transport, bunurilor de consum și serviciilor necesare în cantitățile și locurile prevăzute în planurile de evacuare.

Sursele de aprovizionare sunt: economia națională, rezervele de stat, rezervele de mobilizare și ajutoarele umanitare.

În situațiile prevăzute la art. lit. ”c” din Legea nr.132/1997 privind rechizițiile de bunuri și prestări servicii în interes public, cu modificările și completările ulterioare, logistica evacuării se completează cu bunuri și servicii rechiziționate în condițiile legii.

Logistica evacuării în situații de urgență în comuna Nușfalău , se asigură de Consiliul local, pentru populație și personalul propriu.

Principalele elemente ale logisticii acțiunilor de evacuare sunt:

- Aprovizionarea cu produse alimentare, farmaceutice și industriale de strictă necesitate
- Asigurarea mijloacelor de transport și efectuarea transporturilor
- Asigurarea medicală și sanitar-veterinară
- Cazarea evacuaților, depozitarea bunurilor și adăpostirea animalelor
- Asigurarea financiară

Logistica evacuării se asigură, la cererea autorităților administrației publice centrale și locale, de firme de stat sau private, pe bază de convenții de prestări servicii încheiate din timp de și anexate la planurile de evacuare în situații de urgență (**Anexa nr.14**).

Aprovizionarea cu produse alimentare și industriale de strictă necesitate se realizează de către Comitetul Local pentru Situații de Urgență al comunei Nușfalău, în sistem raționalizat, astfel:

A. În primele 72 de ore de la evacuare sau la instituirea stării de alertă prin rețeaua comercială locală pe baza convențiilor încheiate în acest sens.

B. Ulterior primelor 72 de ore, până la încetarea evacuării sau a situației de urgență, de la Administrația Națională a Rezervelor de Stat.

C. Articolele de igienă personală, textile încălțăminte și alte produse industriale, în funcție de sezon.

Autovehiculele, carburanții și bunurile materiale necesare acțiunilor de evacuare se asigură de către Comitetul Local pentru Situații de Urgență.

Mijloacele de transport repartizate pentru evacuare, vor avea plinul cu carburanți asigurat de societățile comerciale cu care s-au încheiat contracte sau convenții de prestări servicii (**Anexa nr.14**).

4.6. Asigurarea psihologică și religioasă

Asigurarea psihologică a populației pe timpul evacuării reprezintă ansamblul acțiunilor întreprinse de personalul forțelor de intervenție, în scopul evitării producerii panicii sau combaterii acesteia, în cazul în care s-a produs.

Această activitate, deosebit de importantă pentru evitarea creării unor stări de panică și haos care pot duce la numeroase victime, se realizează permanent prin îndemn la calm, ordine și disciplină, prin contact personal sau prin mass-media.

Se organizează și desfășoară în scopul menținerii unui moral adecvat situației pentru populația evacuată precum și pentru forțele implicate în realizarea acțiunilor de evacuare în caz de dezastre.

Consilierea psihologică a populației afectate se va face la cerere, de către personalul compartimentului „Asistență socială” din cadrul Primăriei, de către

psihologi particulari din localitate, prin intermediul preoților confesiunilor religioase existente în localitate și de către psihologul ISU "Porolissum" al județului Sălaj, pentru personalul propriu.

Compartimentul „Asistență socială”, împreună cu voluntarii, se vor deplasa în permanență printre cei evacuați și sinistrați, sesizând C.L.S.U. despre cazurile mai grave sau deosebite, cu propuneri concrete pentru ameliorarea situației acestora. Cazurile grave și care pun în pericol viața unor persoane sau a unei colectivități, au prioritate.

Acțiunile de asigurare psihologică se realizează prin:

- prevenirea și combaterea panicii, nesiguranței, fricii;
- consolidarea încrederii și respectului reciproc între personalul structurilor participante la realizarea evacuării și populația evacuată;
- combaterea zvonurilor;
- recuperarea psihică a persoanelor care au suferit traume sau pierderi (populație sau personal al formațiunilor care pun în aplicare măsurile de evacuare – în special cei evacuați prin operațiuni speciale sau ca urmare a unor acte teroriste);

Asistența religioasă se va face în zonele de evacuare, în locașe de cult improvizate prin intermediul preoților confesiunilor religioase existente în localitate.

4.7. Realizarea legăturilor

În perioada de dezastru, se vor folosi toate mijloacele de transmisiuni existente (telefoane fixe și mobile, fax, curieri, internet, etc), pentru realizarea legăturii cu operatorii economici din localitate, IJSU, CJSU, unitățile militare care intervin pentru evacuarea populației în situații de criză.

În timpul evacuării, se va căuta menținerea acestor legături, iar în situația imposibilității menținerii acestora, se vor realiza legături pe căi ocolitoare, stabilite de operatorii de telefonie sau STS.

Se vor crea legături între PC al CLSU și fiecare zonă de evacuare.

Pentru transmiterea comunicatelor de Protecție civilă, se vor angrena toate posturile de radio și televiziune locale din zonă, paginile sau site-urile de internet.

Pe timpul acțiunilor de evacuare în situații de urgență, Serviciul de Telecomunicații Speciale asigură legături de telecomunicații speciale și cooperare pentru autoritățile publice locale, potrivit legii de organizare și funcționare proprii.

5. CONCEȚIA ORGANIZĂRII ȘI ASIGURĂRII ACTIVITĂȚII DE READUCERE A POPULAȚIEI ȘI A BUNURILOR MATERIALE EVACUATE LA RESTABILIREA STĂRII DE NORMALITATE ÎN LOCALITĂȚILE CARE AU FĂCUT OBIECTUL MĂSURILOR DE PROTECȚIE

Readucerea populației și a bunurilor materiale afectate la restabilirea stării de normalitate în localitățile care au făcut obiectul măsurilor de protecție se execută în ordine inversă a executării lor la evacuare, cu aceleași mijloace de transport.

Acțiunile se vor desfășura numai după obținerea aprobărilor, în urma verificărilor în teren, după caz, din partea :

- Direcției de Sănătate Publică
- Direcției Sanitar-Veterinare
- Gărzii de Mediu etc.

După intrarea în starea de normalitate, Comitetul local pentru situații de urgență, prin Centrul de Conducere și Coordonare a Evacuării, organizează aceleași activități ca la desfășurarea acțiunilor de evacuare astfel:

- punerea în aplicare a ordinului/dispoziției de începere a acțiunilor de readucere a populației și bunurilor materiale evacuate, ca urmare a restabilirii stării de normalitate, în zonele de unde s-a executat evacuarea, întocmit de către vicepreședintele C.J.S.U/C.L.S.U, semnată de președintele C.J.S.U (prefect) respectiv președintele C.L.S.U (primar), după caz;
- intrarea în funcțiune a centrelor de conducere și coordonare a activităților de readucere a populației și bunurilor materiale în zonele de unde au fost evacuate;
- intrarea în funcțiune a posturilor de observare și de înștiințare și alarmare;
- intrarea în funcțiune a punctelor de adunare a populației și bunurilor materiale ce au fost evacuate, verificarea acestora și instruirea lor privind comportamentul pe timpul deplasării către localitățile/locațiile de reședință;
- instalarea punctelor de îmbarcare de către Comitetul local pentru situații de urgență pe raza cărora sau primit evacuați, luarea în primire a mijloacelor de transport, stabilirea coloanelor de evacuați pentru executarea transportului acestora spre locurile de reședință, precum și instalarea punctelor de debarcare de către comitetele locale pentru situații de urgență care au executat acțiuni de evacuare de pe raza de competență;
- intrarea în funcțiune a grupelor pentru constituirea eșaloanelor/ indicativelor ce trebuie organizate pentru asigurarea ordinii și disciplinei în transportul evacuaților ce se întorc la locurile de reședință.

Pentru conducerea acțiunilor de readucere a populației, animalelor și bunurilor materiale și de patrimoniu, se utilizează sistemul de comunicații propriu iar în cazul în care acesta nu poate fi utilizat se va solicita utilizarea sistemului de comunicații al Inspectoratului pentru Situații de Urgență a județului Sălaj și sistemul de telecomunicații teritoriale, precum și a mijloacelor de transmisiuni mobile, care asigură și aplicarea măsurilor de cooperare.

Readucerea populației și a animalelor se va face cu mare precauție și organizat pentru a nu crea panică, pentru a evita apariția fenomenelor antisociale sau a se evita diferite accidente cauzate de eventualele defecțiuni ale utilităților publice (apă, gaz, canalizare, curent electric, etc.).

La intrarea în stare de normalitate, activitatea de readucere a populației și a bunurilor materiale evacuate, se vor desfășura, în principiu, următoarele activități:

- se va trimite o grupă (sau mai multe) de recunoaștere pentru a cerceta starea căilor de acces către localitate, starea de funcționare a utilităților publice (apă, gaz, canalizare, curent electric, legăturile fir, etc.). În cazul sesizării unor defecțiuni majore la aceste utilități publice, care pot pune în pericol populația sau colectivitățile de animale, se vor trimite echipe specializate pentru remedierea acestora ;

- se vor readuce populația, colectivitățile de animale și bunurile materiale, în ordinea importanței (populația care este cuprinsă în activități administrative,

economice și de învățământ, pentru ca aceștia să poată relua activitățile respective, bolnavii care au nevoie de îngrijiri medicale asistate, elevii pentru continuarea procesului de învățământ, colectivități de animale care nu au beneficiat prea mult de apă și furaje pe timpul evacuării, etc.);

- se va intensifica activitatea asistenților sociali și medicali, pentru a putea depista la timp cazurile care necesită intervenție și ajutor imediat ;

- se va iniția un proces de recenzare a populației pe plan local, a animalelor, de inventariere a bunurilor dispărute sau distruse, a pagubelor rezultate, prin comisii numite prin dispoziție a primarului;

- pe tot parcursul desfășurării activităților de reintrare în normalitate, se va asigura paza și ordinea populației și a bunurilor materiale, dirijarea circulației, prevenirea fenomenelor antisociale, etc.; de asemenea se vor lua măsuri de anunțare a populației prin mass-media a situațiilor reale create, se va îndemna populația la calm, pentru a întări încrederea populației în organele de conducere și în starea de bine;

- se vor întocmi situațiile și rapoartele sinteză pentru CJSU și IJSU cu pagubele și distrugerile provocate de situația de urgență respectivă și de evacuare.

Întocmit

Conform OMAI 1184/2006 art.9 lit.(c)

FUNȚIE

Șef SVSU

Kiss Szilard Csaba

Semnătura

ANEXE PLAN EVACUARE 2021

***Se completează și se actualizează ori de câte ori apar modificări**

Anexa nr. 1:	Componența Comitetul Local pentru Situații de Urgență
Anexa nr. 2:	Situația cu populația care se evacuează în caz de situații de urgență
Anexa nr. 3:	Situația persoanelor cu handicap/dizabilități care se evacuează în caz de situații de urgență
Anexa nr. 4:	Situația bunurilor materiale, bunurilor materiale de patrimoniu și valorile culturale care se evacuează în caz de situații de urgență
Anexa nr. 5:	Situația cu animalele care se evacuează în caz de situații de urgență
Anexa nr. 6:	Situația instituțiilor publice și a unor operatori economici care se evacuează în caz de situații de urgență
Anexa nr. 7:	Graficul activităților pe zile și ore în caz de situații de urgență
Anexa nr. 8:	Încadrarea cu personal a DISPOZITIVULUI DE EVACUARE
Anexa nr. 9:	Planul localității cu dispunerea elementelor organizatorice necesare executării evacuării
Anexa nr. 10:	Situația cu localitățile din care se evacuează și itinerarele de deplasare
Anexa nr. 11:	Situația cu mijloacele de transport existente în comună care pot fi folosite în caz evacuare
Anexa nr. 12:	Situația cu necesarul de mijloace de transport pentru evacuare
Anexa nr. 13:	Situația mijloacelor de avertizare – alarmare dispuse în zona de responsabilitate
Anexa nr. 14:	CONVENȚIE
Anexa nr. 15:	ORDINUL/DISPOZIȚIA DE EVACUARE (conținut-cadru)
Anexa nr. 16:	DECIZIA pentru evacuare, primire/repartiție (conținut-cadru)
Anexa nr. 17:	CARNETUL cu activitățile care se desfășoară în cadrul punctului de adunare / îmbarcare/debarcare și primire/repartiție a evacuaților
Anexa nr. 18:	JURNALUL acțiunilor de evacuare, primire/repartiție
Anexa nr. 19:	RAPORTUL-SINTEZĂ

**COMPONENȚA
COMITETUL LOCAL PENTRU SITUAȚII DE URGENȚĂ
AL COMUNEI NUȘFALĂU**

Telefon/Fax/email tel: 0260/670002/ Fax: 0260/670034 Email: primarianusfalau@yahoo.com

- **Localități aparținătoare: _Sat. Bilghez**

Nr. crt.	Numele și prenumele	Funcția	Telefon	Obs. (funcția)
1	Mate Radu	Primar		Președinte
2	Forizs Laszlo	Viceprimar		Vicepreședinte
3	Rad Maria Elisabeta	Secretar		Secretar
4	Fărcaș Ionuț Sandu	Șef Post de Poliție		Membru
5	Csiki Eva	Director liceul tehnologic Petri Mor Nușfalău		Membru
6	Kiss Szilard Csaba	Informatician		Membru
7	Imre Gyorgy Domokos	Inspector Fond Funciar		Membru
8				
9				
10				

ÎNTOCMIT
Șef SVSU
Kiss Szilard Csaba

SITUAȚIA CU POPULAȚIA CARE SE EVACUEAZĂ ÎN SITUAȚII DE URGENȚĂ

Localitatea/ zona din care se evacuează/ Comuna	Persoane evacuate				Localitatea în care se evacuează/ Comuna	Denumire/tip	Adresa	Spațiu de primire/cazare			Nr. persoane care se auto- evacuează
	Total	F	B	C				Suprafață utilă m ²	Capacitate cazare 4 m ² / persoana(nr. persoane)	Capacitate de preparare a hranei/ persoane**	
Localitate Nușfalău Comuna Nușfalău	34	13	13	8	Localitatea Nusfalau Comuna Nusfalau	Sediul centrului de colectare selectiva a deseurilor	Comuna Nușfalău DJ191C 47.190414, 22.738521	400	80	Sc Daya Ambient Srl 40 porții	40
Localitate Blighez , Comuna Nușfalău	18	10	6	2	Localitate Bilghez Comuna Nușfalău	Gospodării neafectate	Partea de deal a localității DC97 47.229987, 22.710514	220	42	Sc Daya Ambient srl 40 porții	50

ÎNTOCMIT,
ȘEF SVSU
KISS SZILARD CSABA

SITUAȚIA PERSOANELOR CU HANDICAP/ DIZABILITĂȚI CARE SE EVACUEAZĂ ÎN SITUAȚII DE URGENȚĂ

Localitatea/ zona din care se evacuează	Numele persoanei	Adresa	Tipul handicapului*	Personal de deservire	Localitatea și spațiul în care se evacuează	Natura, tipul și nr. mijlocului de transport/ Date persoană contact
Localitatea Bilghez Comuna Nușfalău	Birtalan Piroska		Mental, gr.I	Varga Ildiko Asistent personal	Localitatea Nușfalău Comuna Nușfalău Gospodării neafectate	1 microbuz de la Primărie/Autovehicule proprii
	Koteles Catarina		asociat			

ÎNTOCMIT,
ȘEF SVSU
KISS SZILARD CSABA

	Numele persoanei	Adresa	Tipul handicapului*	Personal de deservire	Localitatea și spațiul în care se evacuează	Natura, tipul și nr. mijlocului de transport/ Date persoană contact
Localitatea Nușfalău Comuna Nușfalău	Tokolyi ANA		Imobilizat	Lacatus Tokolyi Asistent personal	Localitatea Nușfalău Comuna Nușfalău Centru Colectare Deșeurilor	1 microbuz de la Primărie/Autovehicule proprii
	Bartha Elena		Imobilizat pat	Bartha Benedek Ecaterina Asistent personal		
	Kabai Otto		Scaun	Kabai Julianna Asistent personal		
	Tokolyi Denes Olivia		Scaun	Totos Erzsebet Asistent personal		

Localitatea Nușfalău Comuna Nușfalău	Budai Roxana		Imobilizat Pat	Szilagyi Elisabeta Roxana Asistent personal		
	Kallai Alexandru			Kallai Olga Asistent personal		
	Szabo Mihai			Nagy Sarolta Asistent personal		
	Csiki Albert			Familia Naturala		
	Balazs Zoltan			Familia Naturala		
	Sas Viorica			Familia Naturala		
	Totos Irma			Familia Naturala		

ÎNTOCMIT,
ȘEF SVSU
KISS SZILARD CSABA

**SITUAȚIA BUNURILOR MATERIALE, BUNURILOR MATERIALE DE PATRIMONIU ȘI VALORILE CULTURALE
CARE SE EVACUEAZĂ ÎN SITUAȚII DE URGENȚĂ**

Localitatea din care se evacuează	Proprietar - Instituția care deține bunuri de patrimoniu și valori culturale, gospodării / Adresa	Natura și cantitatea bunurilor	Personal de însoțire	Natura, tipul și nr. mijloacelor de transport	Localitatea în care se evacuează/ Locația/ Punctul de debarcare / locul de instalare
Localitatea Nușfalău Comuna Nușfalău	Biserica Ortodoxă str.Petofi Sandor	Icoane 7 buc.			Localitatea Nușfalău Comuna Nușfalău Centrul de colectare deșeurilor
Localitatea Nușfalău Comuna Nușfalău (Inundații)	Gospodăriile cetățenilor	electrocasnică 500 kg,		Autovehicule și atelaje proprii	Localitatea Nușfalău Comuna Nușfalău Centrul Colectare deșeurilor
Localitatea Nușfalău Comuna Nușfalău Biblioteca (Inundații)	Consiliul local	Arhiva, Mijloace IT, 200 kg			Localitatea Nușfalău Comuna Nușfalău Centrul colectare deșeurilor
Localitatea Bilghez Comuna Nușfalău (inundatii)	Gospodăriile cetățenilor	Mobilier si aparatura electrocasnica 350 kg		Autovehicule și atelaje proprii 1 tractor cu remorcă – primarie	Proprietari neafectate

ÎNTOCMIT,
ȘEF SVSU
KISS SZILARD CSABA

SITUAȚIA CU ANIMALELE CARE SE EVACUEAZĂ ÎN SITUAȚII DE URGENȚĂ

Localitatea/ zona din care se evacuează	Operatorul economic sau proprietarul	Numărul de animale pe specii	Personal de însoțire	Localitatea în care se evacuează	Locul de stabulație	Tipul și nr. mijloacelor de transport
Localitatea Nușfalău Comuna Nușfalău	Gospodăriile cetățenilor	80 bovine 95 porcine 750 păsări	Medic veterinar Dr.Vîlcean 2 agenți de la postul de poliție 3 salariați Primărie Membrii de familie	Localitatea Nușfalău Comuna Nușfalău	Gospodării neafectate Pășune Nușfalău	Autovehicule și utilaje proprii
Localitatea Nusfalau Sat Bilghez	Gospodăriile cetățenilor	10 bovine 70 păsări 15 porcine	Membrii de familie 1 Salariați Primărie	Localitatea Nușfalău Sat Bilghez	Gospodării neafectate Pășune Bilghez	Autovehicule și utilaje proprii

ÎNTOCMIT,
ȘEF SVSU
KISS SZILARD CSABA

**SITUAȚIA INSTITUȚIILOR PUBLICE ȘI A UNOR OPERATORI ECONOMICI
CARE SE EVACUEAZĂ ÎN SITUAȚII DE URGENȚĂ**

Localitatea / Comuna	Denumirea instituției publice/ operatorul economic	Numele și prenumele conducătorului instituției publice/operatorul economic	Număr de telefon	Numărul salariaților	Localitatea și adresa imobilului unde se evacuează
Localitatea Nușfalău Comuna Nușfalău	Primăria	Mate Radu Primar		26	Sediul centrului de colectare deșeurilor selective
Localitatea Nușfalău Comuna Nușfalău	Liceul Tehnologic „Petri Mor” Nr.1	Csiki Eva Director		68	Sediul centrului de colectare deșeurilor selective

ÎNTOCMIT,
ȘEF SVSU
KISS SZILARD CSABA

Încadrarea cu personal a DISPOZITIVULUI DE EVACUARE

ÎNCADRAREA CU PERSONAL A PUNCTELOR DE ADUNARE/ÎMBARCARE, DEBARCARE, PRIMIRE/REPARTIȚIE

Componența punctului de adunare/îmbarcare

Denumirea Punctului (LOCAȚIA)	Șeful punctului de adunare	Înlocuitorul punctului de adunare	Personal pentru constituirea eșaloanelor de evacuare, evidența salariațiilor, a populației și a bunurilor care se evacuează	Personalul pt. ordine și siguranță publică	Personal pentru îndrumarea și fluidizarea circulației	Personal medical	Personal cu asigurarea logistică
Primăria Comuna Nușfalău	Kiss Szilard Csaba	Liceul Tehnologic Petri Mor Nr.1		Poliția	Poliția	Dr. Biro Pacsa Ildi	Nagy Andreea
Cămin Bilghez	Nagy Alexendru	Școala Generala Bilghez		Poliția	Poliția	Dr. Biro Pacsa Geza	Osz Andras

ÎNCADRAREA CU PERSONAL A PUNCTULUI DE DEBARCARE, PRIMIRE/REPARTIȚIE

Componența punctului de debarcare, primire/repartiție

Denumirea Punctului (LOCAȚIA)	Șeful Punctului primire/repartiție	Înlocuitorul punctului de primire/ repartiție	Personal pentru luarea în evidență a salariațiilor, a populației și a bunurilor care se evacuează/ repartizare spații cazare	Personalul pt. ordine și siguranță publică	Personal pentru îndrumarea și fluidizarea circulației	Personal medical	Personal cu asigurarea logistică
Centru de sortare deeurilor	Imre Gyorgy	Moldovan Mircea	Farnas Viorica	Poliția	Poliția	Dr. Biro Pacsa Ildi	Lengyel Eva
Gospodarii Neafectate	Benedek Ferenc	Csiki Bela	Sami Eva	Poliția	Poliția	Dr Biro Pacsa Geza	Osz Andras

Anexa nr. 9

PLANUL LOCALITĂȚII CU DISPUNEREA ELEMENTELOR ORGANIZATORICE NECESARE EXECUTĂRII EVACUĂRII
Localitate Nușfalău



-Va contine harta localitatii (localităților) din care se face evacuarea cu dispunerea instituțiilor angrenate în acțiunile de evacuare și a spațiilor de cazare și servire (preparare) a hranei.

- Itinerarele de deplasare pentru evacuare inclusiv cele de rezervă și punctele de adunare/îmbarcare/debarcare și primire/repartiție;
- Dispunerea mijloacelor de alarmare a populație
- Conform Anexei nr.1 la OMAI 1184/2006

Localitate Bilghez

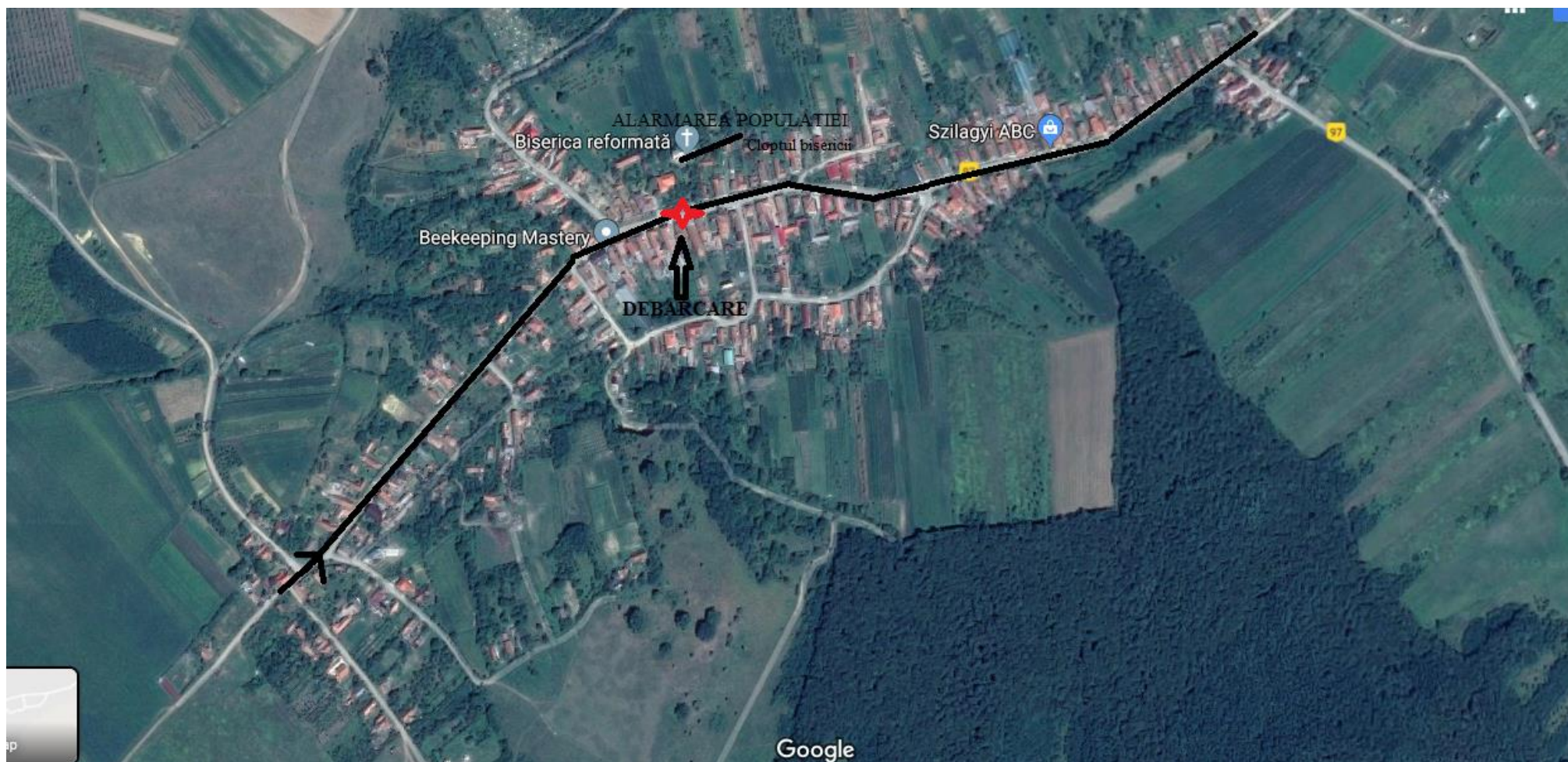

SITUAȚIA CU LOCALITĂȚILE DIN CARE SE EVACUEAZĂ ȘI ITINERARELE DE DEPLASARE

Localitatea / zona din care se execută evacuarea	Localitatea/ locația în care se execută evacuarea	Itinerarii de deplasare		Puncte de adunare îmbarcare	Puncte de debarcare/ primire repartiție
		De bază	De rezervă		
Nușfalău	Nușfalău	Str.Petofi Sandor Str.Garii Drum Județean 191C		Primăria	Stație de sortare
Nușfalău	Nușfalău	Str.Baró Bannfy Str.Petofi Sandor Str.Garii Drum Județean 191C		Camin Cultural	Cetățenii neafecțați
Bilghez	Bilghez	Str.Principala		Intrare Sat Bilghez DC97	Cetățenii neafecțați
Bilghez	Bilghez	Str.Principala		Camin Cultural	Camin Cultural

* Se vor stabili zonele vulnerabile și câte 2 variante pentru itinerarele de deplasare și identificarea punctelor de adunare/îmbarcare potrivite pentru toate zonele/cartierele localităților și a punctelor de debarcare/primire/repartiție! A se șterge această notă!

ÎNTOCMIT,
ȘEF SVSU
KISS SZILARD CSABA

**SITUAȚIA MIJLOACELOR DE TRANSPORT EXISTENTE ÎN COMUNA _NUȘFALĂU
CARE POT FI FOLOSITE ÎN CAZ DE EVACUARE**

Nr. crt.	Denumirea mijlocului de transport	Nr. buc.	Proprietarul	Adresa si nr. telefon	Obs. (nr. de înregistrare al convenției încheiate daca exista)
1	Volkswagen transporter T5	1	Kiss Csaba		Nr.7356 din 16.10.2019
2	Ford Transit	1	Asociația Clubul sportiv		
3	Volkswagen Crafter Volkswagen Transporter New Holland International	5	Sc Euroglia SRL		
4	AUTOBUZ SETRA S319 v1	1	Comuna Nușfalău		
5	AUTOBUZ MIII Mercedes Benz/CIBRO	1	Comuna Nușfalău		

ÎNTOCMIT,
ȘEF SVSU
KISS SZILARD CSABA

SITUATIA CU NECESARUL DE MIJLOACE DE TRANSPORT PENTRU EVACUARE

Nr. Crt	Denumirea mijlocului de transport	Cantitatea			Observații
		N	E	D	
1	Autoturism	10	10		
2	Autoutilitară	2	2		
3	Autocamion				
4	Autobasculantă	1	1		
5	Microbuz	3	3		
6	Autobuz	1	1		
7	Tractor cu remorcă				
8	Atelaje				

N – Necesar, E – Existent, D – Deficit

ÎNTOCMIT,
 ȘEF SVSU
 KISS SZILARD CSABA

Situția mijloacelor de avertizare – alarmare dispuse în zona de responsabilitate – sirene

* Inclusiv cele aflate în proprietatea altor instituții (SGA) sau a operatorilor economici

Nr. crt.	Localitatea	Amplasare echipament Adresă	Tip echipament			Proprietar	Actionare centralizat/ necentralizat	Loc acționare	Operativitate
			Sirenă electrică	Sirenă electronică	Putere				
1	Nușfalău	Str.Arany Janos nr.1	Da		5,5 kw	Comuna Nușfalău	Necentralizat	Sediul Primariei	2 minute

**Alte mijloace prin care se realizează avertizarea-alarmarea populației
din localitățile aparținătoare și persoanele responsabile**

Nr. crt.	Localitatea	Mijloc de avertizare alarmare	Persoană responsabilă	Funcția	Adresă Date contact	Observații
1	Nușfalău	Clopot Biserică Reformată	Somogyi Gyorgy	Clopotar		
2	Bilghez	Clopot Biserica Reformata	Katona Ileana	Clopotar	S	

* Lanțul executării alarmării la nivelul localității/comunei

ORDINUL/DISPOZIȚIA DE EVACUARE
(conținut-cadru)

Dispoziția de evacuare constituie actul prin care se dispune începerea acțiunilor de evacuare și primire/repartiție. Se transmite pe linie ierarhică și cuprinde:

1. date și concluzii despre evoluția situației de urgență, consecințele acestora asupra instituțiilor publice, operatorilor economici, populației și bunurilor, precum și influența lor asupra desfășurării acțiunilor de evacuare;

2. concepția acțiunilor de evacuare, primire/repartiție, localitățile/zonele din/în care se execută evacuarea, instituțiile publice, operatorii economici, populația și bunurile care se evacuează, itinerarele de deplasare și itinerarele/localitățile/zonele interzise, urgențele, succesiunea și durata acțiunilor de evacuare, repartiția evacuaților pe localități de destinație;

3. precizări privind acțiunile de evacuare, data începerii și durata acțiunilor, termenele de executare și de raportare;

4. măsurile de asigurare a acțiunilor de evacuare, primire/repartiție, cercetarea, siguranța, paza și ordinea, organizarea transporturilor, protecția psihologică și medicală, asigurarea logistică;

5. măsurile de cooperare/colaborare cu unități ale Ministerului Administrației și Internelor și Ministerului Apărării Naționale, cu autorități ale administrației publice locale etc.;

6. organizarea conducerii: locul centrelor de coordonare și conducere, realizarea legăturilor de conducere, rapoarte și cereri.

Dispoziția de evacuare se întocmește de vicepreședintele comitetului pentru situații de urgență și se semnează de președintele acestuia.

DECIZIA
pentru evacuare, primire/repartiție
(conținut-cadru)

Decizia pentru evacuare, primire/repartiție este actul prin care, în temeiul ordinului/dispoziției de evacuare, primire/repartiție și în raport cu condițiile specifice, se declanșează și se organizează acțiunile de evacuare, primire/repartiție la instituții publice și operatori economici. Decizia pentru evacuare, primire/repartiție cuprinde:

- date și concluzii despre evoluția situației de urgență, consecințele acesteia asupra instituțiilor, populației și bunurilor și influența lor asupra acțiunilor de evacuare, primire/repartiție;

- concepția acțiunilor de evacuare, primire/repartiție: localitățile din și în care se execută evacuarea, cu instituțiile, populația și bunurile care se evacuează, itinerarele de evacuare, localitățile, zonele și itinerarele interzise, urgențele, succesiunea și durata acțiunilor de evacuare;

- modificări ce se aduc planului, precizări privind conținutul și durata acțiunilor;

- măsurile de asigurare a acțiunilor de evacuare: organizarea transporturilor, evidența populației și a bunurilor, protecția personalului, paza bunurilor, asigurarea logistică;

- organizarea conducerii și a cooperării: centre de coordonare și conducere, căi și mijloace de legătură, instituții cu care se cooperează, modalități de cooperare; cereri și rapoarte.

Decizia pentru evacuare se semnează de conducătorul instituției publice care se evacuează.

CARNETUL
cu activitățile care se desfășoară în cadrul punctului de
adunare/îmbarcare/debarcare și primire/repartiție a evacuaților

Cuprinde:

- atribuțiile șefului punctului/înlocuitorului;
- tabel cu personalul necesar desfășurării activităților în cadrul punctului;
- ghidul cu instructajul personalului care încadrează punctul;
- extras din planul de evacuare/primire/repartiție, referitor la sarcinile executanților;
- schema dispunerii locului de adunare și măsurile de pază;
- tabel cu semnalele de înștiințare și alarmare;
- tabel cu documentele și materialele necesare instalării și funcționării punctului;
- tabel cu mijloacele necesare transportului evacuaților și bunurilor materiale, societățile comerciale/comaniile de la care se solicită aceste mijloace, adresa, numărul de telefon/fax ale acestora și termenele de prezentare;
- alte situații și documentare strict necesare.

În plic separat, anexat la carnet, se păstrează:

- documentele necesare predării-primirii localului (se întocmesc conform prevederilor normelor metodologice de aplicare a legii privind rechizițiile de bunuri și prestări de servicii de interes public);
- atribuțiile individuale ale personalului ce încadrează punctul de adunare/îmbarcare/debarcare și primire/repartiție.

JURNALUL
acțiunilor de evacuare, primire/repartiție

Cuprinde principalele elemente privind organizarea, declanșarea și desfășurarea acțiunilor de evacuare, de primire/repartiție. Se completează pe măsura evoluției acțiunilor și conține:

- a) date și concluzii despre evoluția situației de urgență și consecințe;
- b) data, ora și autoritatea care a hotărât aplicarea măsurilor prevăzute în planul de evacuare și primire/ repartiție;
- c) acțiuni în curs de desfășurare;
- d) măsurile de asigurare a acțiunilor de evacuare întreprinse;
- e) graficul desfășurării acțiunilor de evacuare și primire/repartiție;
- f) concluzii din desfășurarea acțiunilor de evacuare și primire/repartiție;
- g) pierderi umane și pagube materiale înregistrate pe timpul evacuării;
- h) cereri către eșalonul superior;
- i) cereri de la subordonați și modul de rezolvare;
- j) concluzii la încheierea acțiunilor de evacuare.

RAPORTUL-SINTEZĂ

Reprezintă documentul informativ prin care comitetul pentru situații de urgență aduce la cunoștință Comitetului Național, prin Secretariatul tehnic al acestuia, stadiul și calitatea acțiunilor de evacuare în curs sau executate. Se întocmește și se înaintează la sfârșitul fiecărei zile și la încheierea acțiunilor de evacuare sau la termenele ordonate.

Raportul-sinteză cuprinde:

- concluzii privind evoluția situației de urgență, consecințele acesteia asupra instituțiilor, populației, bunurilor și influența lor asupra desfășurării evacuării;
- acțiunile de evacuare executate și cele în curs de executare, pe categorii și localități;
- acțiunile planificate și neexecutate: cauze și măsuri;
- alte date solicitate de eșalonul superior.

Raportul-sinteză se semnează de către vicepreședintele C.L.S.U.